



MERSİN ECZACI ODASI

HAZİRAN 2021

ÇALIŞMA RAPORU

Adres

Mesudiye mah. 112. cad.
No:39/B Kat:3 MERSİN

Telefon

0 324 336 20 30 (PBX)

Elektronik Posta

yonetim@mersineo.org.tr

Web

www.mersineo.org.tr

SGK ADANA SSGM MÜDÜRLÜĞÜ ZİYARETİ

01 HAZİRAN

Yönetim Kurulumuz SGK Adana SSGM yetkililerini ziyaret etti. Yapılan görüşmede; bölgemizde yaşanan sorunlar ile sık yaşanan reçete kesintileri hakkında görüş alışverişinde bulunuldu.



ONLINE EĞİTİM “HER YÖNÜYLE METİLASYON DÖNGÜSÜ”

01 HAZİRAN

Metilasyon döngüsüne dair bilinmesi gerekenler ve kullanılabilir takviyelerin konuşulduğu “Her Yönüyle Metilasyon Döngüsü” konulu eğitim Dr. Mustafa Kalkan tarafından online olarak gerçekleştirildi.



YENİŞEHİR İLÇESİ SÜRDÜRÜLEBİLİR ENERJİ VE İKLİM ÇALIŞTAYI

03 HAZİRAN

Yenişehir Belediyesi Kütüphane Müdürlüğü tarafından düzenlenen Sürdürülebilir Enerji ve İklim Çalıştaya katılım sağlandı. Çalıştayda iklim değişikliğine karşı alınabilecek tedbirler kapsamında tarım , sanayi ve ulaşım alanında hayata geçirilmesi gereken sürdürülebilir enerji konusunda önerilerimizi ilettik.



TEB BÜYÜK KONGRE DELEGELERİ İLE TOPLANTI

04 HAZİRAN

TEB 2. Bölgelerarası toplantısı öncesi Büyük Kongre Delegeleri ile online toplantı yapıldı. 1-2 Temmuz tarihlerinde gerçekleşecek olan TEB Bölgelerarası toplantı gündemi değerlendirildi.



DÜNYA ÇEVRE GÜNÜ

05 HAZİRAN

Dünya Çevre Günü, 1972 yılında İsveç'in başkenti Stockholm'de düzenlenen Birleşmiş Milletler Çevre Konferansı'ndan bu yana her yıl 5 Haziran tarihinde kutlanmaktadır.

Siz de gündelik hayatınızda yapabileceğiniz küçük değişiklikler ile çevreyi koruma konusunda büyük etkiler yaratabilirsiniz.

- Elektrikli cihazları sadece kumandayı kullanarak kapatmak yerine tamamen kapatın.
- Kahvenizi termosunuza koyarak karton atık miktarını ve doğaya verdiğiniz zararı azaltın.
- Pilleri ve eski elektronik eşyalarınızı geri dönüştüren, tekrar değerlendiren kurumlara ulaştırın.
- Bilinçli su tüketimi sayesinde tasarruf yapın.



DÜNYA KAN BAĞIŞI GÜNÜ

14 HAZİRAN



ONLINE EĞİTİM “CİLT SAĞLIĞI VE GÜNEŞ KORUYUCULAR”

14 HAZİRAN

Yaz aylarının vazgeçilmezi olan güneş koruyucularının cilt sağlığındaki öneminin konuşulduğu “Cilt Sağlığı ve Güneş Koruyucular” konulu eğitim Uzm. Dr. Ezgi BAYRAKTAR tarafından online olarak gerçekleştirildi.

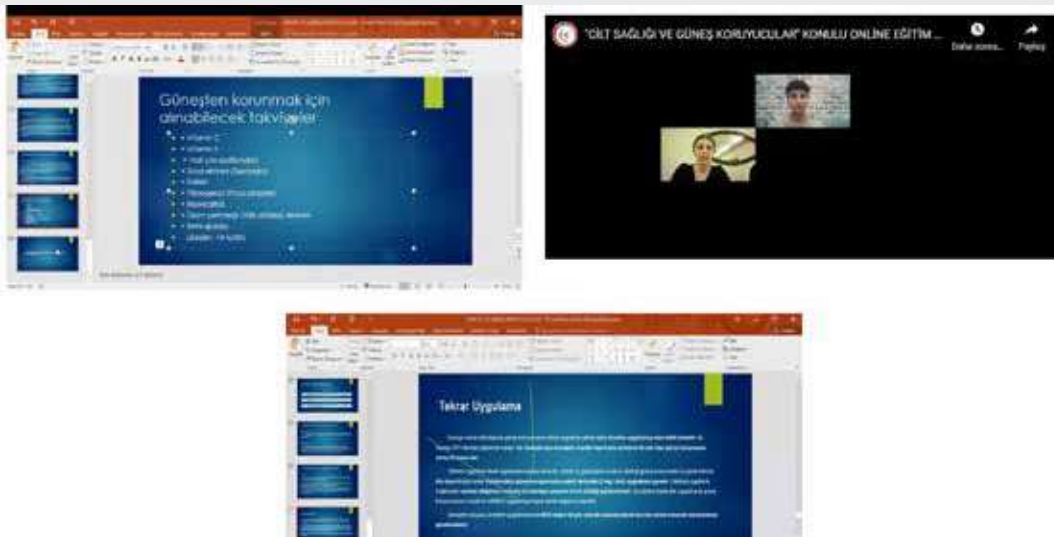

ONLINE EĞİTİM KİLO YÖNETİMİNDE ETKİLİ GÜÇ 16 HAZİRAN

Novo Nordisk firmasının katkılarıyla “Kilo Yönetiminde Etkili Güç” konulu eğitim Prof. Dr. Ramazan GEN ve Doç. Dr. Emre BOZKIRLI tarafından online olarak gerçekleştirildi.

16 HAZİRAN 2021, ÇARŞAMBA • 19.30 - 20.30

Kilo Yönetiminde Etkili Güç

MODERATOR
Prof. Dr. RAMAZAN GEN
Mersin Üniversitesi Araştırma ve Uygulama Hastanesi
Endokrinoloji ve Metabolizma Hastalıkları Kliniği

KONUŞMACI
Doç. Dr. EMRE BOZKIRLI
Acıbadem Üniversitesi Tıp Fakültesi
Endokrinoloji ve Metabolizma Hastalıkları Kliniği, Adana Hastanesi

novo nordisk®

Bu etkinliğe dijital dağıtım için uygulamamıza ve tek tıkla:

ÜYELERE DUYURU E-FATURA / E-ARŞİV UYGULAMASI HAKKINDA BİLGİLENDİRME TOPLANTISI 17 HAZİRAN

Odamız ve Güney Ecza Kooperatifi işbirliğiyle oluşturulan Turkcell e-Fatura / e-Arşiv Fatura uygulaması hakkındaki bilgilendirme toplantısı meslektaşlarımızın katılımıyla online olarak gerçekleştirildi. Toplantıda oda başkanımız e-fatura/e-arşiv uygulaması ve geçiş süreci hakkında bilgilendirmelerde bulundu.

e-fatura

Mersin Eczacı Odası Olarak
Meslektaşlarımıza E-Fatura
Uygulamasında Kullanılmak Üzere
31.12.2022 Tarihine Kadar Ücretsiz
Kontör Desteği Sağlıyoruz.

 MERSİN
ECZACI
ODASI

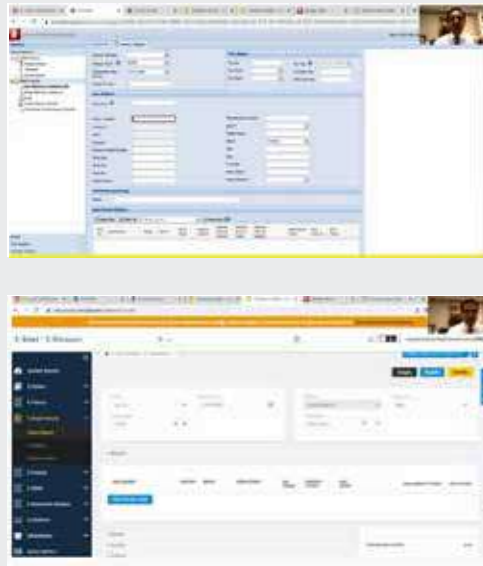

MERSİN KENT KONSEYİ KADIN VE SİYASET KOMİSYONU BASIN AÇIKLAMASI

17 HAZİRAN

Mersin Kent Konseyi Kadın ve Siyaset Komisyonu'nun "İstanbul Sözleşmesi Bizim!!! Vazgeçmiyoruz!" konulu basın açıklamasına katılım sağlandı.



DÜNYA ÇÖLLEŞME VE KURAKLIKLA MÜCADELE GÜNÜ

17 HAZİRAN

Toprağına sahip çık çölleşmeye dur de !

Doğal kaynaklarımız her geçen gün azalıyor. Dünyamızın çölleşmesine engel olmak için su kaynaklarını doğru kullanmalı, bitki örtüsünü korumalı ve geri dönüşüme önem vermeliyiz.

Unutmamalıyız ki, doğa bizi ancak onu seversek kucaklar.



ÜYELERE DUYURU

TURKCELL ONLINE EĞİTİM TOPLANTISINDA SIK SORULAN SORULARA AİT VİDEOLAR

21 HAZİRAN

21 Haziran tarihinde gerçekleşen Turkcell e-Fatura / e-Arşiv Fatura Bilgilendirme Toplantısında sık sorulan sorulara ait videolara aşağıdaki linkten ulaşılabilir.

E-ŞİRKET ECZANE KULLANIMI VİDEOLARI İÇİN [TIKLAYINIZ](#)



MERSİN İL SAĞLIK MÜDÜRLÜĞÜ ZİYARETİ

22 HAZİRAN

Yönetim Kurulumuz, İl Sağlık Müdürlüğü Sağlık Hizmetleri Başkanı Dr. Serkan KILINÇ'a ve Başkan Yardımcılığı görevine gelen Ecz. Hüsne OLGAR'a hayırlı olsun ziyareti gerçekleştirdi. Mesleğimiz ile ilgili güncel konular ve sorunlar hakkında fikir alışverişinde bulunuldu.



HAYSİYET DİVANI TOPLANTISI

24 HAZİRAN

24.06.2021 tarihinde yapılan toplantıda Yönetim Kurulu tarafından Haysiyet Divanı'na sevk edilen bir dosya görüşüldü.

ÜYELERE DUYURU SGK KAN ÜRÜNÜ REÇETELERİNDE YAPILAN KESİNTİLER HAKKINDA

24 HAZİRAN

Son dönemde kan ürünü reçetelerinde yaşanan kesintiler artmaktadır. Kan ürünü ihtiva eden reçeteleri karşılayan eczanelerimiz, hastanın teşhisine istinaden reçete yazabilecek hekim branşının uygun olmaması veya uygulanacak olan ilaç dozunun, ilacın pozolojisinde belirtilen dozdan yüksek olması sebebiyle geri dönüşümsüz kesintiler yaşamaktadır.

Meslektaşlarımızın reçete karşılarken aşağıda yer alan tablolara dikkat etmelerinin olası mağduriyetleri engelleyeceğini bildirir,

Bilgilerinize sunarız.

ENDİKASYON	DOZ	UYGULAMA SIKLIĞI
Kronik Enflamatuvar Polinöropati	Yükleme dozu; 2-5 ardaşık günde 2 g/kg/gün	
	Yanıt alınamaması durumunda; toplam 1 g/kg olacak şekilde 1-2 günde,	3 haftada bir
	2 ay sonunda yanıt alınamazsa tedavi kesilir.	
	Başlangıç tedavisine yanıt almısa; toplam doz 0,4-1 g/kg olacak şekilde 1-2 günde,	3 haftada bir
Multifokal Motor Nöropati	Yükleme dozu; ardaşık günlerde 2 g/kg/gün,	
	Yanıt alınırsa idame dozu; en fazla 1 g/kg/gün veya	2-4 haftada bir
	en fazla 2 g/kg/gün	4-8 haftada bir

<u>ENDİKASYON</u>	<u>DOZ</u>	<u>UYGULAMA SIKLIĞI</u>
Kronik Enflamatuvar Polinöropati	Yükleme dozu; 2-5 ardışık günde 2 g/kg/gün	
	Yanıt alınamaması durumunda; toplam 1 g/kg olacak şekilde 1-2 günde,	3 haftada bir
	2 ay sonunda yanıt alınmazsa tedavi kesilir.	
	Başlangıç tedavisine yanıt alınırsa; toplam doz 0,4-1 g/kg olacak şekilde 1-2 günde.	3 haftada bir
Multifokal Motor Nöropati	Yükleme dozu; ardışık günlerde 2 g/kg/gün,	
	Yanıt alınırsa idame dozu; en fazla 1 g/kg/gün veya	2-4 haftada bir
	en fazla 2 g/kg/gün	4-8 haftada bir

<u>ENDİKASYON</u>	<u>DOZ</u>	<u>UYGULAMA SIKLIĞI</u>
Primer İmmün Yetmezliklerde (Antikor üretiminin bozulduğu primer (Konjenital) immün yetmezliklerde)	Başlangıç: 0.4-0.8 g/kg	En az 5-6 g/L serum IgG düzeyi sağlayana kadar her 3-4 haftada bir
Replasman Tedavisi	İdame: 0.2-0.8 g/kg	
Sekonder İmmün Yetmezliklerde Replasman Tedavisi Kronik Lenfositik Lösemi tanısı olup, hipogammaglobulinemisi bulunan ve profilaktik antibiyotiklerin yetersiz kaldığı, tekrarlayan bakteriyel enfeksiyon gelişen olgularda Multipl Miyelom tanısı olup hipogammaglobulinemisi bulunan ve pnömokok immünizasyonun yetersiz kaldığı tekrarlayan bakteriyel enfeksiyon gelişen olgularda Konjenital AIDS ve tekrarlayan enfeksiyonların görüldüğü çocuklar ve adolesanlarda Allogenik hematopoetik kök hücre transplantasyonu sonrasında hipogammaglobulinemi gelişen olgularda	0.2-0.4 g/kg	En az 5-6 g/L serum IgG düzeyi sağlayana kadar her 3-4 haftada bir
AIDS'li Çocuklar	0.2-0.4 g/kg	Her 3-4 haftada bir
İdiyopatik Trombositopenik Purpura	0.8-1.0 g/kg ya da	Birinci gün; ilk üç gün içerisinde tekrarlanabilir 2-5 gün boyunca
Kawasaki Hastalığı (asetil salisilik asit ile kombine)	2g/kg	8-12 saat süreyle tek doz
Enfeksiyonların Tedavisi Ve Graft Versus Host Hastalığının Profilaksisi	0.5 g/kg	Tranplantasyon öncesi 7'inci günden başlayarak transplantasyon sonrası 3 aya kadar her hafta
Myastenia gravis ve Guillain-Barre sendromu	0.4 g/kg	5 gün süreyle

ÜYELERE DUYURU

TURKCELL E-ŞİRKET AKTİVASYON İŞLEMLERİ HAKKINDA

25 HAZİRAN

Turkcell E-Şirket aktivasyon işlemlerinizi kendinizin de yapabileceği şekilde hazırlanan işlem basamakları aşağıda tarafınıza sunulmuştur. Aktivasyon işlemlerinizi aşağıdaki işlem basamaklarını takip ederek yapabilirsiniz.

Bilgilerinize sunarız.

1. Adım

E-İmza veya Mali Mührünüzü ve şifresini yanınızda bulundurmanız gerekmektedir.

2. Adım

Java 8.0 32bit ve üzeri versiyonun bilgisayarınıza kurulmuş olması gerekmektedir.

[Programı indirmek için tıklayınız](#)

3. Adım

E-İmza / Mali mühür kurulumu

E-imza kullanıyorsanız;

[E-güven kurulumu için tıklayınız](#)

[E-tuğra kurulumu için tıklayınız](#)

[Türktrust kurulumu için tıklayınız](#)

[E-imzatr kurulumu için tıklayınız](#)

Mali mühür kullanıyorsanız

[Mali mühür kurulumu için tıklayınız](#)

4. Adım

Gelir İdaresi Başkanlığı İmzalama aracı kurulumu

[Kurulum videosu için tıklayınız](#)

5. Adım

Gelir İdaresi Başkanlığı E-Fatura Başvurusu

[Başvuru videosu için tıklayınız](#)

6. Adım

Turkcell E-Şirket Şifre Oluşturma

Eğer 24 saat içerisinde gelen mailden şifre oluşturmadıysanız, şifremi unuttum ile yeniden mail gönderimi sağlayabilirsiniz.

[Şifre oluşturma videosu için tıklayınız](#)

7. Adım

Turkcell E-Şirket Kurulum Dosyası İndirme

[Kurulum dosyasını indirmek için tıklayınız](#)

8. Adım

Turkcell E-Şirket Kurulumu

[Kurulum videosu için tıklayınız](#)

Aktivasyon sürecinde desteğe ihtiyacınız olursa

[Destek randevusu oluşturmak için tıklayınız](#)

Destek randevusu öncesinde, bilgisayarınıza uzaktan bağlantı için TeamViewer veya AnyDesk kurmanız gerekmektedir.

[TeamViewer kurulumu için tıklayınız](#)

[AnyDesk kurulumu için tıklayınız](#)

Ücretsiz çağrı merkezi No - 0 850 277 77 72

MERSİN VALİLİĞİ İL HIFZISSİHHA KURULU TOPLANTISI

28 HAZİRAN

Mersin Valiliğinde gerçekleşen İl Hıfzıssıhha Kurulu toplantısına katılım sağlandı. Toplantıda 1 Temmuz 2021 Perşembe gününden itibaren kalıcı normalleşmenin uygulamaya girecek olması nedeni ile; Koronavirüs (Covid-19) salgınının toplum sağlığı ve kamu düzeni açısından oluşturduğu riski yönetme ve hastalığın yayılım hızını kontrol altında tutma amacıyla, salgınla mücadele sürecinin temel prensipleri olan temizlik, maske ve mesafe kurallarının yanı sıra hayatın her alanına yönelik uyulması gereken kurallar ve önlemler konularında kararlar alındı.

MERSİN ÜNİVERSİTESİ ECZACILIK FAKÜLTESİ MEZUNİYET TÖRENİ

28 HAZİRAN

Yönetim Kurulumuz Mersin Üniversitesi Eczacılık Fakültesi mezuniyet törenine katılım sağladı. Aramıza yeni katılan meslektaşlarımıza meslek hayatlarında başarılar dileriz.



ECZACI KAMUOYUNA

28 HAZİRAN



ECZACI KAMUOYUNA

BİRLİKTE DEĞİŞİM

Türk Eczacıları Birliği kurulduğu 1956 yılından beri eczacının karşılaştığı ağır sorunlara karşı üyelerinden aldığı güçle mücadele eden bir meslek örgütüdür. Bugün geldiğimiz noktada mesleğimizin sorunları gerek yapısal gerekse ekonomik anlamda yakıcı bir hale gelmişken örgütümüzde uzun süredir iktidarda olan mevcut yönetim anlayışının bu sorunlarla mücadele edebilme yeteneği, gücü ve kararlılığı olmadığı aşikardır. Mevcut bu yönetim anlayışını tekrar tekrar deneyerek var olan sorunlarımızı çözmenin mümkün olamayacağı açıkça görülmektedir.

Eczacı bir yandan yaşam mücadelesi verirken, diğer yandan mesleğini sürdürebilme umutları da her geçen gün azalmaktadır. Oysa hiçbir sorunumuz çözümsüz değildir.

Çözüm;

Liyakatle oluşturulmuş,
Mesleğin sorunlarına odaklanmış,
Karar alma süreçlerinde katılımcı,
Uygulamada şeffaf,
Mücadelede kararlı,
Meslektaşımızın gelecek umutlarını yeşertecek,
Birlikte yöneten bir yönetim anlayışını Türk Eczacıları Birliği'nde inşa ederek başlayacaktır.

Başarı akli, bilimi ve çağdaşlığı önceleyen, eczacı tabanıyla bütünleşmiş, görevi meslek haline dönüştürmeyen kadrolarla mümkün olacaktır.

Değişen dünyada mesleğimizde dönüşüme ya biz yön vereceğiz yada bizim dışımızda bize dayatılana razı olacağız. Birlikte Değişim Grubu olarak bizler elbette dönüşüme yön vermek isteyen taraftayız. Türk Eczacıları Birliği'nde değiştireceğimiz yönetim anlayışı ile ülkemizde eczacılığın gidişatını da değiştirmeye talibiz.

Birlikte Değişim Grubu olarak kasım ayında yapılacak Büyük Kongre'mize Ecz. Mehmet İrfan Demirci'nin başkan adaylığında omuz omuza yürüyeceğimiz tüm odalarımızla birlikte oluşturacağımız yönetim kadrolarımızla katılacağımızı ve Türk Eczacıları Birliği'ni yönetmeye hazır olduğumuzu eczacı kamuoyuna saygıyla bildiriyoruz.

BİRLİKTE DEĞİŞİME SİZ DE HAZIR MISINIZ?

BİRLİKTE DEĞİŞİM GRUBU

ONLINE EĞİTİM “PROBİYOTİKLER ve PREBİYOTİKLER”

28 HAZİRAN

Vücudumuzdaki tüm sistemlerin vazgeçilmez parçası olan probiyotikler ve prebiyotiklerin konuşulduğu “Probiyotikler ve Prebiyotikler” konulu eğitim Uzm. Ecz. Hürcan Doğan KARAMAN tarafından online olarak gerçekleştirildi.

PROBİYOTİKLER
VE
PREBİYOTİKLER

UZM. ECZ.
HÜRCAN DOĞAN
KARAMAN

28 HAZİRAN PAZARTESİ

20:30

Eğitimimiz Zoom üzerinden gerçekleşecek olup bağlantı linki paylaşılacaktır.

TURK ECZACILARI BIRLIGI
23. BÖLGE MERSİN ECZACI ODASI

KOMİSYON TOPLANTILARI

SGK KESİNTİ İTİRAZ KOMİSYONU TOPLANTILARI

03.06.2021 - 10.06.2021 tarihlerinde yapılan SGK Kesinti İtiraz Komisyonu toplantılarında 135 reçete kesintisi görüşülmüş olup, 106 reçetenin ödenmesine, 19 reçetede itirazın reddine ve 10 reçete kesintisinin Üst İtiraz İnceleme Komisyonuna havale edilmesine karar verildi.

ECZANE ARAŞTIRMA KOMİSYONU TOPLANTILARI

Komisyonun 08.06.2021 - 29.06.2021 arasında gerçekleştirdiği toplantılarda 2 açılış, 3 nakil dosyası karara bağlandı. 1 açılış dosyasının ise işlemleri devam etmektedir.

SOSYAL VE KÜLTÜREL ETKİNLİK KOMİSYONU TOPLANTISI

04.06.2021 tarihinde gerçekleşen toplantıda, yeni normalleşme sürecinde gerçekleştirilmesi planlanan kahvaltılı organizasyonu için tarih ve yer konusu görüşüldü.



BİLİM-MİEP KOMİSYONU TOPLANTISI

10.06.2021 tarihinde gerçekleşen toplantıda, bu yıl gerçekleşen online eğitim programları değerlendirildi ve Haziran ayında yapılacak eğitimlerin konuları belirlendi.



NÖBET KOMİSYONU TOPLANTISI

Haziran ayı içerisinde yapılan toplantılarda merkez ilçelere ait 01.07.2021 - 31.10.2021 tarihlerini kapsayan yeni nöbet listesi hazırlandı.

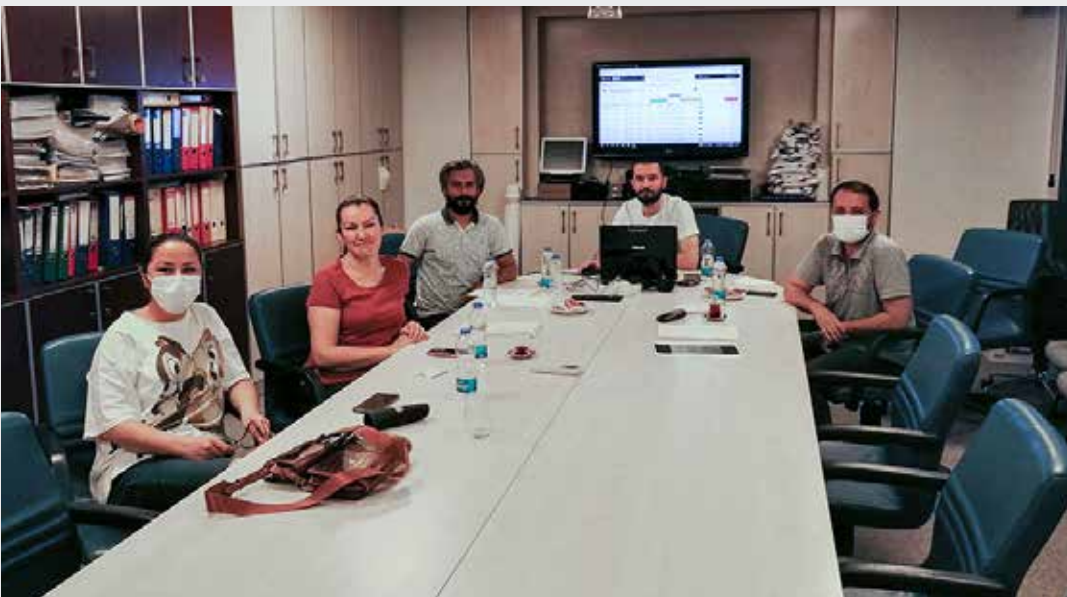

TEVZİ KOMİSYON TOPLANTISI

25.06.2021 tarihinde yapılan toplantıda tevzi gruplarında değerlendirmeler yapıldı. Limit artış talepleri protokol doğrultusunda değerlendirildi. Limit arttırımı uygun görülen tevzi grupları ve yeni limitler Yönetim Kuruluna iletildi.



AÇILAN ECZANELER

Ecz. Sinem ERDOĞAN

Sinem Eczanesi

Yenişehir

ANLAŞMA YAPILAN KURUMLAR

Odamız İle Doğa Koleji Arasında Eğitim Protokolü İmzalanmıştır.



Kurumunuzun referans olduğu, üye ve çalışanlarının eğitim - öğretim çağındaki çocuklarına, eğitim ihtiyaçlarının düzenlenmesine destek olmak amacıyla İTÜ ETA Vakfı Doğa Koleji Mersin Toroslar Kampüsü'nün taraf olduğu 'Türk Eczacılar Birliği 25. Bölge Mersin Eczacı Odası üyelerine ve eczane çalışanlarına %50 indirim' tanımlanmıştır.

Buna göre :

- 1-) Bu protokol kapsamında kurumunuzun referans olduğu her öğrenci yararlanacaktır.
- 2-) İTÜ ETA Vakfı Doğa Koleji Mersin Toroslar Kampüsü'nün tarafından kurumunuzun çalışanlarının birinci derece yakınlarına resmi eğitim ücretlerinden indirim uygulanacaktır.
Bu indirim İTÜ ETA Vakfı Doğa Koleji Mersin Toroslar Kampüsü'nün Anaokul, İlkokul, Ortaokul ve Anadolu Lisesini kapsamaktadır.
- 3-) Bir sonraki yılın eğitim-öğretim yılı ücret artışları MEB'in öngördüğü oranda olacaktır.
- 4-) Servis, kitap, kıyafet ve ücretli aktiviteler alınan ücretlere dahil değildir.
- 5-) Bu protokol 2021-2022 öğretim yılı için geçerlidir.
Sonraki yıllar için şartlarda değişiklik hakkı saklı kalmak kaydıyla yenilenebilir.
- 6-) Eğitim İş Birliği Protokolü imza edildikten sonra kurumunuz, İTÜ ETA Vakfı Doğa Koleji Mersin Toroslar Kampüsü'nün bu anlamda referans gösterebilecek sosyal medya, resmi veya kurumsal yayın organlarında paylaşımında bulunacaktır.

Kurumun
(Kaşe, İmza ve Yetkili imzası)

Kurumun
(Kaşe, İmza ve Yetkili imzası)

Hüseyin Okan Merzeci Mah. 219. Cad. Kapı No:71 Toroslar/MERSİN
0 (324) 502 68 68

Odamız ile Özel Teknokent Koleji Arasında Eğitim Protokolü İmzalanmıştır.

Odamız ve Özel Teknokent Koleji ile imzalanan protokol doğrultusunda Odamız üyelerinin bakım ve yükümlü oldukları çocukları ve 1. derece yakınları için liste fiyatı üzerinden yemek ve servis hariç % 10 indirim uygulayacaktır. (Bu indirim sadece eğitim- öğretim ücretini kapsar.)

Diğer açıklamalar aşağıda sunulmuştur.

Teknokent Koleji Mersin'de Hem ortaokul hem lise kademesi ile yeni eğitim öğretim yılında hizmet verecektir.

Akademik eğitimle beraber teknolojik eğitim veren okulumuzda, **ortaokul kademesi tamamen özel olup, teknoloji ile iç içe olan VIP sınıflarımız mevcuttur.** Çocuklarımızın sadece akademik anlamda değil sanatsal gelişimlerine de katkı sağlamak için en az 2 enstrüman öğrenmelerini önemsiyoruz.

Kolej olarak öğrencilerimize bir eğitim köyü oluşturup dört duvar arasında eğitim anlayışı dışında sosyal becerilerini geliştirecekleri aynı zamanda akademik derslerini yürütebilecekleri bir alan sağlayacağız.

Okulumuzun Ortaokul kademesinin yıllık ücreti 20.000 TL yemek dahil olursa 22.000 TL dir Ayrıca 8 taksit imkanı mevcuttur.

Okulumuzun lise kademesi %100 devlet desteklidir.

Öğrencilerimiz eğitim ücreti ödemediği takdirde okulumuzda fen lisesi eşdeğerinde bir eğitim hizmeti alabileceklerdir. Akademik derslerin beraberinde okulumuzda 21. yy'nin gereklerine uygun atölyelerimizde araştıran, geliştiren aynı zamanda teknolojiyi uygulayabilen eğitim göreceklidir.

Okulumuzda Atölyelerimiz; E- Spor Sınıfı, Bilgisayar Atölyesi(Robotik Kodlama), Yenilenebilir Enerji, Mekatronik, Güneş Enerjisi Sistemleri Atölyesi, Kimya Atölyesi şeklindedir.

Aynı zamanda okulumuzdan mezun olacak çocuklarımız 4 diploma ile mezun olacaklardır.

Lise kademesinin yıllık ücreti 5.000 TL, Yemek dahil olursa 7.000 TL dir.

<https://teknokentkoleji.com>

Tel: 0850 216 44 33

Tel :0543 323 11 00

Adres : Menteş Mh. H.Okan Merzeci Bulvarı No :544 / A

TEKNOKENT KOLEJİ
4 YIL ÜCRETSİZ KOLEJ
"EĞİTİME SERVET ÖDEMEYİN"
0543 323 11 00 0850 216 44 33
MENTEŞ MARALLESİ HİSDEYİN OKAN MERZECİ BULVARI NO 544 / A YENİŞEHİR - MERSİN
teknokentkoleji@gmail.com

KAYITLARIMIZ BAŞLAMIŞTIR.
TEKNOKENT KOLEJİ
DİJİTAL OKUL
SPOR SALONU
E-SPOR SINIFLARI
5. SINIF
6. SINIF
7. SINIF
8. SINIF
Menteş Mah.
Akademik Öğretmenler Bulvarı
BULVARI / YENİŞEHİR / MERSİN
0850 216 44 33
0543 323 11 00

Ing Bank'ın Eczacılara Özel Pos Ekstra Fırsatları



% 0,99 indirimli tek çekim üye iş yeri ücreti (Eski adıyla komisyon)



Sabit, mobil ve yazarkasa POS'lar için POS yazılım, donanım, bakım ücreti yok. (Eski adıyla POS Kullanım ücreti)



Ülke genelinde ING müşterilerimize, Türkiye İş Bankası ve Akbank ATM'leri dahil, 12.000'den fazla ATM ağımlı ile **ücretsiz para çekme ve yatırma hizmeti veriyoruz. Ayrıca diğer Banka ATM'lerinden ayda 6 adede kadar masrafsız para çekip yatırabilirsiniz.**



Havale / EFT ücreti yok.

- **ING şirket Banka kartınız dan (ATM Kartı) her ay yapacağınız en az 3.000 TL ve üzeri fatura, market, benzin, restoran, kafe harcamalarınız ile POS Ekstra avantajlarından faydalanabilirsiniz.**
- **0.99 avantajlı POS komisyon oranı aylık 50.000 TL ciroya kadar geçerlidir. Aylık 50.000 TL üzeri ciro için 1.85 standart komisyon oranı uygulanmaktadır.**

<https://www.ing.com.tr/tr/isiniz-icin/ing-kobi-dijital/kobi-dijital>

YAZIŞMALAR



MERSİN ECZACI ODASI

Tarih: 08.06.2021
Sayı: 22.dön- 4861

MERSİN ŞEHİR HASTANESİ BAŞHEKİMLİĞİNE

Kurumunuz tarafından hastalara yazılan reçetelere ait sağlık kurulu raporlarının sisteme geç işlenmesinden (başhekim onayı vs.) kaynaklı mağduriyetler oluşmaktadır. Raporlar sisteme işlenmeden, ilaçlar karşılanmadığından dolayı hastaların tedavi süreçleri aksamaktadır. Polikliniklerde yazılan reçetelerin süresi 4 iş günü olduğu için raporlar sistemde zamanında görülmediğinden hastalar tekrar hastaneye başvurmak durumunda kalmaktadır.

Raporların sisteme geç düşmesinden kaynaklı oluşacak hasta mağduriyetlerinin giderilmesi amacıyla, ilgili birimlere konunun hassasiyetinin bildirilmesi hususunda,

Gereğini bilgilerinize sunarız.

YÖNETİM KURULU ADINA





MERSİN ECZACI ODASI

Tarih: 08.06.2021
Sayı: 22.dön- 4860

MERSİN ÜNİVERSİTESİ TIP FAKÜLTESİ HASTANESİ BAŞHEKİMLİĞİNE

Kurumunuz tarafından hastalara yazılan reçetelere ait sağlık kurulu raporlarının sisteme geç işlenmesinden (başhekim onayı vs.) kaynaklı mağduriyetler oluşmaktadır. Raporlar sisteme işlenmeden, ilaçlar karşılanamadığından dolayı hastaların tedavi süreçleri aksamaktadır. Polikliniklerde yazılan reçetelerin süresi 4 iş günü olduğu için raporlar sistemde zamanında görülmediğinden hastalar tekrar hastanenize başvurmak durumunda kalmaktadır.

Raporların sisteme geç düşmesinden kaynaklı oluşacak hasta mağduriyetlerinin giderilmesi amacıyla, ilgili birimlere konunun hassasiyetinin bildirilmesi hususunda,

Gereğini bilgilerinize sunarız.

YÖNETİM KURULU ADINA



SGK Protokol görüşmeleri çerçevesinde değerlendirilmek üzere TEB'e bildirilen, Odamız görüşlerini içeren tablo aşağıda sunulmuştur.

BÖLGE ECZACI ODASININ ADI	
SOSYAL GÜVENLİK KURUMU KAPSAMINDAKİ KİŞİLERİN TÜRK ECZACILARI BİRLİĞİ ÜYESİ ECZANELERDEN İLAÇ TEMİNİNE İLİŞKİN PROTOKOL	GÖRÜŞ VE ÖNERİ
<p>1.4.9. A grubu reçete: Yatan hasta reçetelerini (günübirlik tedavi reçeteleri de dahil) ve sağlık raporu ile temin edilen ilaç/ilaçları içeren reçeteleri,</p>	<p>1.4.9. A grubu reçete: Günübirlik tedavi reçeteleri v Sağlık raporu ile temin edilen ilaç/ilaçları içeren reçeteleri</p> <p>(Protokol ek-4'ün 14'e maddesi gereği yatan hast reçeteleri tevzi kapsamında olup, buradan çıkarılması ve günübirlik ve sağlık raporu ile temin edilen ilaç/ilaçlar olmalı).</p>
<p>3.2.1. Reçetelerde, hekimin adı soyadı, kuruluş/kurumun adı, hekimin ana uzmanlık dalı ile birlikte var ise yan uzmanlık dalı, asistanlar için ihtisas yaptığı uzmanlık dalı, hekimin diploma numarası veya Sağlık Bakanlığınca verilen doktor diploma tescil numarası bilgileri ve hekimin ıslak imzası mutlaka yer alacaktır. Ayrıca reçetelerde hasta adı soyadı, T.C. Kimlik Numarası, reçete tanzim tarihi ile MEDULA takip numarası veya protokol numarası yer alacaktır. İmza dışındaki bilgiler, el yazısı ile yazılabileceği gibi kaşe veya bilgisayar ortamında veya hastane otomasyon sistemleri tarafından basılan etiketin/barkodun yapılandırılması veya bilgisayardan yazılmış reçete şeklinde olabilir. Hastane bilgi etiketinde yer alan tarih ile hekimin yazdığı reçete tarihi arasında farklılık bulunması halinde hekimin reçeteye yazmış olduğu tarih esas alınır. Reçetelerde, kurum başhekiminin onayı ve mühür aranmayacaktır. Kurumla sözleşmeli resmi sağlık kurumlarınca temin edilemeyen yatan hastalara ait reçetelerde "Eczanemizde Yoktur. Yatan Hasta" kaşesi ve başhekimlik onayı aranacaktır.</p>	<p>3.2.1. Reçetelerde, hekimin adı soyadı, kuruluş/kurumun adı, hekimin ana uzmanlık dalı ile birlikte var ise yan uzmanlık dalı, asistanlar için ihtisas yaptığı uzmanlık dalı, hekimin diploma numarası veya Sağlık Bakanlığınca verilen doktor diploma tescil numarası bilgileri ve hekimin ıslak imzası mutlaka yer alacaktır. Ayrıca reçetelerde hasta adı soyadı, T.C. Kimlik Numarası, reçete tanzim tarihi ile MEDULA takip numarası veya protokol numarası yer alacaktır. İmza dışındaki bilgiler, el yazısı ile yazılabileceği gibi kaşe veya bilgisayar ortamında veya hastane otomasyon sistemleri tarafından basılan etiketin/barkodun yapılandırılması veya bilgisayardan yazılmış reçete şeklinde olabilir. Hastane bilgi etiketinde yer alan tarih ile hekimin yazdığı reçete tarihi arasında farklılık bulunması halinde hekimin reçeteye yazmış olduğu tarih esas alınır. Reçetelerde, kurum başhekiminin onayı ve mühür aranmayacaktır. Kurumla sözleşmeli resmi sağlık kurumlarınca temin edilemeyen yatan hastalara ait reçetelerde "Eczanemizde Yoktur. Yatan Hasta" kaşesi ve başhekimlik onayı aranacaktır.</p> <p>04.09.2019 tarihli SUT değişikliğine istinaden 'Eczanemizde yoktur ibaresi' hükmünü yitirmiştir.</p>
<p>3.2.2. Reçetelerin arka yüzünde; reçete sahibi ya da ilacı/ilaçları alan kişinin adı, soyadı, imzası ve "... kalem ...kutu ilacı aldım" ibaresi, T.C. Kimlik Numarası, T.C. Kimlik Numarası olmaması halinde ibraz edilen kimlik belge numarası yer alacaktır. Okuma yazma bilmeyen reçete sahibi veya ilacı/ilaçları alan kişinin reçeteye parmak izi alınır.</p>	<p>3.2.2. (Değişik: 16/04/2018-2018/1 Ek Protokol 2.md. Yürürlük:01/04/2018) Reçetelerin arka yüzünde; reçete sahibi ya da ilacı/ilaçları alan kişinin adı, soyadı, imzası ve "... kalem ...kutu ilacı aldım" ibaresi, T.C. Kimlik Numarası, T.C. Kimlik Numarası olmaması halinde ibraz edilen kimlik belge numarası yer alacaktır. Okuma yazma bilmeyen reçete sahibi veya ilacı/ilaçları alan kişinin reçeteye parmak izi alınır.</p> <p>Medula sistemine ilacı alan kişinin (kendisi ve/veya yakını) bilgisi kaydedildiğinden ayrıca yazılmasına gerek yoktur</p>

<p>3.2.5. Majistral ilacın <u>terkibine giren ilaç</u> varsa, bunlara ait <u>karekodların</u> İlaç Takip Sistemine satış bildirimini yapılacaktır. <u>Karekod</u> uygulaması kapsamı dışında tutulan ürünler için ise kupür ve barkod diyagramları reçeteye düşmeyecek şekilde eklenecektir. <u>Majistral</u> <u>terkibine giren ancak Kurum geri ödeme</u> listesinde yer almayan ilaçlar için kupür/<u>karekod</u> gibi kanıtlayıcı belgenin reçeteye eklenmesi gerekmektedir.</p> <p><u>Majistral</u> tarifeye yönelik güncellemeler her yıl görüşülüp, yeniden değerlendirilir.</p>	<p><u>Majistral</u> <u>tarifenin</u> <u>TEB</u> <u>majistral</u> <u>tarife</u> <u>ile</u> <u>entegrasyonu</u> <u>sağlanarak</u> <u>fiyatlandırılması</u> <u>bu</u> <u>tarife</u> <u>üzerinden</u> <u>yapılır.</u></p>
<p>3.2.9. Sadece aşağıda belirtilen ilaçların kullanımında <u>endikasyon</u> uyumu aranacaktır;</p> <ul style="list-style-type: none"> • <u>SUT</u>'ta ödeme şartı <u>endikasyona</u> bağlı olan ilaçlar (<u>SUT</u>'un 4.2 numaralı maddesinde özel olarak etken madde adı belirtilip <u>endikasyon</u> uyumu aranacağı belirtilen ilaçlar), • <u>SUT</u> eki EK-4/E, EK-4/F ve EK-4/G listelerinde ödeme şartı olarak ayrıca <u>endikasyon</u> belirtilen ilaçlar, • Sağlık Bakanlığı tarafından yayımlanan <u>Endikasyon Dışı İlaç Kullanımı Kılavuzunda</u> belirtilen ilaçlar (Bu ilaçların aynı kılavuzdaki <u>endikasyonlarda</u> uyumuna bakılır. Bu <u>endikasyonlarda</u> reçete edilmesi durumunda ayrıca <u>SUT</u>'taki bu ilaç için belirlenmiş kurallara uyum şartı 	<p><u>Endikasyon</u> uyumu aranmayan ilaçlarda prospektüs bilgilerine bakılmayacak ve <u>pozoloji</u> ile ilgili kısıtlamalar <u>medula</u> sistemine uygulanacaktır. Sisteme işlenmeyen ilaçlar için <u>pozoloji</u> kısıtlaması uygulanmaz.</p> <p><u>Endikasyon</u> dışı ilaç kullanım izninin sayısı ve tarihinin raporda ya da reçetede belirtilmesi yeterlidir. Ayrıca belgenin reçeteye eklenmesine gerek yoktur.</p> <p><u>(Endikasyon</u> <u>uyumu</u> <u>aranmayan</u> <u>ilaçlarda</u> <u>sanki</u> <u>endikasyon</u> <u>uyumu</u> <u>aranıyormuş</u> <u>gibi</u> <u>prospektüs</u> <u>bilgilerine</u> <u>bakarak</u> <u>pozolojisinin</u> <u>belirlenmesi</u> <u>ve</u> <u>SUT</u> <u>da</u> <u>belirtilen</u> <u>bir</u> <u>kısıtlama</u> <u>olmamasına</u> <u>rağmen</u> <u>prospektüs</u> <u>pozolojisinin</u> <u>uygulanarak</u> <u>(prospektüs</u> <u>pozolojisinde</u> <u>önerilen</u> <u>doz</u> <u>olmasına</u> <u>rağmen</u>) <u>kesintilerin</u> <u>yaşanmasına</u> <u>sebeplmiştir.)</u></p>
<p>3.2.11. Reçetede ilacın ticari adı belirtilmeyip sadece kimyasal adı (etken madde adı) belirtilmiş ise eczacılar tarafından o etken maddeyi içeren piyasada bedeli en düşük olan ilaç verilecektir. Pahalı olan ilacın verilmesi halinde en düşük bedel üzerinden ödeme yapılır. Ancak provizyon sisteminde eşdeğer ilaç uygulaması bandında yer alan ilaçlardan herhangi birisinin verilmesi halinde verilen ilacın bedeli ödenecektir.</p>	<p><u>Reçetede ilacın</u> <u>sadece</u> <u>kimyasal</u> <u>adı</u> <u>(etken</u> <u>madde</u> <u>adı)</u> <u>belirtilecektir.</u> <u>Eczacılar</u> <u>tarafından</u> <u>o</u> <u>etken</u> <u>maddeyi</u> <u>içeren</u> <u>piyasada</u> <u>bedeli</u> <u>en</u> <u>düşük</u> <u>olan</u> <u>ilaç</u> <u>verilecektir.</u> <u>Pahalı</u> <u>olan</u> <u>ilacın</u> <u>verilmesi</u> <u>halinde</u> <u>en</u> <u>düşük</u> <u>bedel</u> <u>üzerinden</u> <u>ödeme</u> <u>yapılır.</u> <u>Ancak</u> <u>provizyon</u> <u>sisteminde</u> <u>eşdeğer</u> <u>ilaç</u> <u>uygulaması</u> <u>bandında</u> <u>yer</u> <u>alan</u> <u>ilaçlardan</u> <u>herhangi</u> <u>birisinin</u> <u>verilmesi</u> <u>halinde</u> <u>verilen</u> <u>ilacın</u> <u>bedeli</u> <u>ödeneciktir.</u></p>

<p>3.2.14. Reçetelerde mutlaka teşhis veya ICD-10 kodu yer alacaktır. Teşhisin rapor ile belgelendiği durumlarda (ilacın ödenmesi için hekim tarafından teşhis olarak MEDULA sistemine özel kodlarla girilenler ve endikasyon uyumu arananlar da dahil olmak üzere) teşhis reçete üzerinde yok ise rapordaki teşhis reçete teşhisi olarak kabul edilir. Reçetede kullanımı endikasyon uyumuna bağlı ilaçlar hariç olmak üzere tek teşhis yazılması yeterlidir.</p>	<p>Reçetelerde mutlaka teşhis veya ICD-10 kodu yer alacaktır. Teşhisin rapor ile belgelendiği durumlarda (ilacın ödenmesi için hekim tarafından teşhis olarak MEDULA sistemine özel kodlarla girilenler ve endikasyon uyumu arananlar da dahil olmak üzere) Reçetede teşhis olmaması veya uygun teşhis reçete üzerinde yok ise rapordaki teşhis reçete teşhisi olarak kabul edilir. Reçetede kullanımı endikasyon uyumuna bağlı ilaçlar hariç olmak üzere tek teşhis yazılması yeterlidir.</p>
<p>3.2.15.2. Reçete muhteviyatı, bu Protokol hükümlerine göre reçete sahibi/ilaçları alana teslim edilecektir. Bu işlem, eczaneden ilaçları alan kişinin T.C. Kimlik Numarasının ve istenmesi halinde ilacı alan kişi ile ilgili diğer ek doğrulama bilgilerinin MEDULA eczane provizyon sistemine kayıt edilmesi ile tamamlanmış olacaktır. Bu şekilde yapılan işlemlerden sonra eczacı hastaya ilaçlarını teslim etmiş sayılacaktır. Teslime ilişkin herhangi bir belge aranmayacaktır.</p>	<p>3.2.15.2. Reçete muhteviyatı, bu Protokol hükümlerine göre reçete sahibi/ilaçları alana teslim edilecektir. Bu işlem, eczaneden ilaçları alan kişinin T.C. Kimlik Numarasının ve istenmesi halinde ilacı alan kişi ile ilgili diğer ek doğrulama bilgilerinin MEDULA eczane provizyon sistemine kayıt edilmesi ile tamamlanmış olacaktır. Bu şekilde eczacı hastaya ilaçlarını eksiksiz teslim etmiş sayılacaktır. Bu işlemlerden sonra hastaya ilacın teslimine ilişkin eczacının herhangi bir sorumluluğu yoktur.</p>
<p>7. Protokolün (3.2.9) numaralı maddesinde yer alan ilaçlarla ilgili endikasyonuna ait teşhis bilgilerinin,</p>	<p>7. Protokolün (3.2.9) numaralı maddesinde yer alan ilaçlarla ilgili endikasyonuna ait teşhis bilgilerinin ve Medula da uyarı kodu seçilmesi gereken ilaçlar ait teşhis bilgilerinin,</p> <p>(A grubu reçetelerde, kesinti olması halinde ilgili teşhis rapora eklenebilirken, B grubu reçetelerde uyarı kodu istenen ilaçların teşhis eksikliklerinde herhangi bir ekleme yapılamamaktadır).</p>

<p>12. Reçetede barkod etiketi üzerindeki hekim ile reçeteyi yazan hekimin farklı olması,</p> <p>b) Reçete arkasında;</p>	<p>Reçetede barkod etiketi üzerindeki hekim ile reçeteyi yazan hekimin farklı olması veya uzman hekim isteyen farklı branştaki hekimin onayı gereken ilaçlarda ilgili hekim onayının olmaması</p> <p>(Ehu onayı gerektiren ilaçlarda ilgili uzmanın kaşe ve imzasının reçetede yer almaması).</p>
<p>1. İlaç/ilaçları alan kişinin adı, soyadı, reçete sahibi veya birinci derece yakını dışındaki kişilerce alınmış ise T.C. Kimlik Numarası, T.C. Kimlik Numarası olmaması halinde ibraz edilen kimlik belge numarası ve imzasının "...kalem/kutu ilacı aldım." ibaresinin,</p>	<p>İlaç/ilaçları alan kişinin adı, soyadı, reçete sahibi veya birinci derece yakını dışındaki kişilerce alınmış ise T.C. Kimlik Numarası, T.C. Kimlik Numarası olmaması halinde ibraz edilen kimlik belge numarası ve imzasının "...kalem/kutu ilacı aldım." ibaresinin,</p> <p>(Maddesinde talep ettiğimiz değişikliğe istinaden TC kimlik numarası yükümlülüğünü yitirmiştir).</p>
<p>3.4. Eczacı indirim oranları, bir önceki yıl satış hasılatı (KDV hariç) üzerinden aşağıda belirtildiği şekilde uygulanacaktır;</p> <p>1.000.000 TL'ye kadar satış hâsılatı olan eczaneler tarafından % 0 indirim,</p> <p>1.000.000 TL'den 1.250.000 TL'ye kadar satış hâsılatı olan eczaneler tarafından % 0,75 indirim,</p> <p>1.250.000 TL'den 1.500.000 TL'ye kadar satış hâsılatı olan eczaneler tarafından % 1,30 indirim,</p> <p>1.500.000 TL'den 2.100.000 TL'ye kadar satış hâsılatı olan eczaneler tarafından % 1,60 indirim,</p> <p>2.100.000 TL'den 2.500.000 TL'ye kadar satış hâsılatı olan eczaneler tarafından % 2,25 indirim,</p> <p>2.500.000 TL'nin üzerinde satış hasılatı olan eczaneler tarafından % 2,50 indirim uygulanır.</p> <p>İmalatçı ve ithalatçı indirimi yapılarak depocuya satış fiyatı üzerinden depocu ve</p>	<p>bunun mümkün olmadığı durumda;</p> <p>Her eczane sözleşme döneminden sonra yapacağı ilk 500.000 t'lilik SGK cirosu için 0 iskonto, 500.000-700.000 arası reçeteleri için %0,5 iskonto, 700.000-1.000.000 arası için %0,75 iskonto uygulaması şeklinde devam etmek kaydıyla. Bu durumun bir diğer kazancı ise, eczacı sadece kuruma fatura ettiği reçeteler üzerinden iskonto uygulayacağından, bugünkü uygulamada olan kurum dışı satışlardan kaynaklı ciro nedeni ile yaptığı iskonto uygulamasının da önüne geçecek, eczacı sadece kuruma fatura ettiği ciro üzerinden kuruma fatura etmiş olacaktır.</p> <p>Bu şekilde iskonto uygulaması yapılamıyor ise ciro baremlerinin ilaç fiyatlarının artışı oranında arttırılması gerekmektedir.</p> <p>Özellikle pandemi sürecinden kaynaklı eczacıların maddi kayıplarının bir nebze önüne geçilebilmesi adına <u>iskontoların</u> bu şekilde uygulanması elzemdir. Ayrıca reçete hizmet bedelleri de her barem için %50 oranında arttırılmalıdır.</p>

<p>3.8. Bu Protokol çerçevesinde eczaneden temin edilen reçete muhteviyatı ilaçlar için eşdeğer ilaç uygulamasında, SUT'ta belirtilen hükümler geçerlidir. SUT eki Bedeli Ödenecek İlaçlar Listesinde eşdeğer grubu sütununda yer alan ilaçların ödenmesinde aşağıdaki hususlar uyarınca ödeme yapılır. Ancak eşdeğer ilaç uygulaması kapsamında olan, TEB tarafından iletilen ve piyasada bulunmayan ilaçlar, öncelikli olarak değerlendirilir.</p>	<p>TEB veya kurum 3 ay üretilmeyen ve /veya piyasada olmadığı tespit edilen ürünler eşdeğer bandından çıkarılır.</p>
<p>3.9. Reçetede yer alan ampul adedi kadar plastik tek kullanımlık enjektör bedeli ödenir. Hekimce reçeteye enjektör ve/veya adedi yazılmamış olsa dahi reçetede ampul sayısı kadar tek kullanımlık enjektör verilir. Reçeteye enjektörlerin alındığına dair bir kayıt düşülmek suretiyle ilgiliye imzalatılır. Enjektör bedeli her yıl Kurumca belirlenir.</p> <p>İnsülin kalem iğne ucu bedelleri, insülin kartuşları ile birlikte ya da tek başına reçete edildiğinde (hastanın günlük insülin kullanımına göre) ödenir. Şeker ölçüm çubuk bedelleri, bunlara ait barkodun reçeteye eklenmesi halinde SUT'un ilgili maddesine göre ödenir.</p> <p>Yatan hasta için enjektör, insülin kalem iğne ucu ve şeker ölçüm çubuk bedelleri ödenmez.</p>	<p>Reçetede yer alan ampul adedi kadar plastik tek kullanımlık enjektör bedeli ödenir. Hekimce reçeteye enjektör ve/veya adedi yazılmamış olsa dahi reçetede ampul sayısı kadar tek kullanımlık enjektör verilir. Reçeteye enjektörlerin alındığına dair bir kayıt düşülmek suretiyle ilgiliye imzalatılır. Enjektör bedelleri her yıl enflasyon oranlarında belirlenir.</p> <p>İnsülin kalem iğne ucu bedelleri, eksenatid preparatları ve insülin kartuşları ile birlikte ya da tek başına reçete edildiğinde (hastanın günlük insülin kullanımına göre) ödenir.</p> <p>Şeker ölçüm çubuk bedelleri, ÜTS'ye bildirimini yapılması halinde SUT'un ilgili maddesine göre ödenir.</p>
<p>3.10. Bu Protokol gereği, iade edildiği halde düzeltilmeyen reçetelerin SUT'ta belirtilen reçete düzenleme ve ilaç yazılım esaslarına uymadığı tespit edildiğinde reçete/ilaç bedelleri ödenmez. Ayakta ve yatarak tedavilerde, SUT'ta öngörülen tedavi sürelerine uygun olmayan miktarda ilaç içeren reçetelerin verilmesi halinde, SUT'ta belirtilen tedavi süresine karşılık gelen miktarın bedeli ödenir. Bedeli ödenmeyen ilaçlara ait karekod bilgileri ÜTS'den yeniden satılabilir hale getirilemez, varsa kupürler iptal edilir ve eczaneye iade edilmez.</p>	<p>Bu Protokol gereği, iade edildiği halde düzeltilmeyen reçetelerin SUT'ta belirtilen reçete düzenleme ve ilaç yazılım esaslarına uymadığı tespit edildiğinde (reçete kesinti itiraz hakkı saklı kalmak kaydıyla) reçete/ilaç bedelleri ödenmez.</p> <p>(Eczacının iade dönüşü kesintiler için sadece reçeteleri için tamamı incelensin hakkı olması. Bu madde eklendiğinde sistemsel ve/veya başka nedenlerden kaynaklı iade sırasında eczacının ekletmediği ibareyi ve/veya teşhisi sadece o reçete özelinde itiraz ederek giderme hakkı tanınmış olacaktır).</p>

<p>3.17. Eczacılar, kendilerine hasta gönderilmesine yönelik olarak her ne şekilde olursa olsun, kurumlar, hekimler, diğer sağlık kurum ve kuruluşları ve üçüncü şahıslarla kurye şirketleri ile açık veya gizli işbirliği yapamaz, simsar, kurye elemanı ve benzeri yönlendirici personel bulunduramaz, reçete toplama ve yönlendirme yapamaz. İnternet, faks, telefon, kurye, komisyoncu ve benzeri yollarla eczanelere gelen reçeteler kabul edilmez. Eczacılar bu yolla gelen ilaç talepleri karşılanmaz. Bu durumunun Kurum veya TEB tarafından tespit edilmesi halinde 6197 sayılı yasanın 24 üncü maddesi gereği işlem yapılması için İl Sağlık Müdürlüğüne bildirilir ve bu bildirim bir örneği de TEB'e</p>	<p>Eczacılar, kendilerine hasta gönderilmesine yönelik olarak her ne şekilde olursa olsun, kurumlar, hekimler, diğer sağlık kurum ve kuruluşları ve üçüncü şahıslarla kurye şirketleri ile açık veya gizli işbirliği yapamaz, simsar, kurye elemanı ve benzeri yönlendirici personel bulunduramaz, reçete toplama ve yönlendirme yapamaz. İnternet, faks, telefon, kurye, komisyoncu ve benzeri yollarla eczanelere gelen reçeteler kabul edilmez. Eczacılar bu yolla gelen ilaç talepleri karşılanmaz. Bu durumunun Kurum veya TEB tarafından tespit edilmesi halinde ilgili suçun protokolün 5.3 maddesi cezai şart uygulanacak fiiller olarak değerlendirilmesi ve 6197 sayılı yasanın 24 üncü maddesi gereği işlem yapılması için İl Sağlık</p>
<p>4.2.1. Düzenlenen faturalar, dönem sonlandırması yapılan ayı takip eden ayın ilk 15 (onbeş) günü içinde Kurum taşra teşkilatına teslim edilir. Her ayın ilk 15 (onbeş) günü içerisinde teslim edilen faturaların teslim tarihi o ayın 15 (onbeş) inci günü olarak kabul edilir. 15 (onbeş) inci günün tatil gününe gelmesi durumunda takip eden ilk iş günü teslim edilir. Teslimat sırasında Kurumca evrak tarih ve numarası verilir.</p> <p>Ancak, her ayın 1'i (bir) ile 15'i (onbeş) arasında karşılanan kan ürünü ve hemofili reçeteleri takip eden 3 (üç) iş günü içinde, 16 (onaltı) ile ay sonu arasında karşılanan reçeteler ise takip eden 3 (üç) iş günü içinde olmak üzere ayda iki kere faturalandırılarak Kurum taşra teşkilatına teslim edilir.</p>	<p>Ancak, her ayın 1'i (bir) ile 15'i (onbeş) arasında karşılanan kan ürünü, hemofili ve diyaliz solüsyonu reçeteleri takip eden 3 (üç) iş günü içinde, 16 (onaltı) ile ay sonu arasında karşılanan reçeteler ise takip eden 3 (üç) iş günü içinde olmak üzere ayda iki kere faturalandırılarak Kurum taşra teşkilatına teslim edilir.</p>
<p>4.2.2. Zamanında teslim edilmeyen reçetelerin inceleme ve ödeme süreci, teslim edildiği tarihten sonraki ay döneminde teslim alınmış gibi kabul edilerek bu tarihten itibaren başlar. Kuruma zamanında teslim edildiği halde Kurum tarafından hatalı kayıt yapılması ya da kayıt altına alınmama gibi nedenlerle ödeme geciktirilemez.</p>	<p>Zamanında teslim edilmeyen reçetelerin inceleme ve ödeme süreci, teslim edildiği tarihten sonraki ay döneminde teslim alınmış gibi kabul edilerek bu tarihten itibaren başlar Ancak faturaların kargo ile gönderilmesi halinde kargoya teslim tarihi kuruma teslim tarihi olarak kabul edilir.</p> <p>Kuruma zamanında teslim edildiği halde Kurum tarafından hatalı kayıt yapılması ya da kayıt altına alınmama gibi nedenlerle ödeme geciktirilemez.</p>

<p>4.3.1.Eczacı, sözleşme yapılması/yenilenmesi aşamasında faturalarının kontrolünde örnekleme yönteminin kullanılıp kullanılmaması hakkında tercihinin Kuruma vereceği dilekçe ile bildirir. Tercihle bulunulmaması halinde örnekleme yöntemi kabul edilmiş sayılır.</p> <p>Örnekleme yapılarak fatura incelenmesi yöntemini kabul eden eczacı tarafından Kuruma gönderilen fatura ve eki belgeler, teslim tarihinden itibaren en geç 60 (altmış) gün içerisinde “Ödeme Yönetmeliği”ne göre örnekleme yöntemiyle (A grubu, B grubu, C grubu için belirlenen oranlarda) incelenir ve inceleme sonucunda tespit edilen hata oranı reçetelerin kendi gruplarına uygulanarak ödeme gerçekleştirilir. Örnekleme yöntemini kabul eden eczacılara 60 (altmış) günden önce avans ödemesi yapılabilir.</p> <p>Aym 1 (bir) inci ve 15 (onbeş) inci günleri arasında karşılanan ve süresinde teslim edilen kan ürünü ve hemofili reçetelerinin fatura bedelleri bir sonraki ayın ilk 3 (üç) iş günü, ayın 16 (onaltı) ncı ve ay sonu arasında karşılanan ve süresinde teslim edilen reçetelerin fatura bedelleri ise bir sonraki ayın 12 (oniki) ncı ve 15 (onbeş) inci günleri arasında Kurumca belirlenen usul ve esaslara göre incelenerek ödenir.</p>	<p>Eczacı, sözleşme yapılması/yenilenmesi aşamasında faturalarının kontrolünde örnekleme yönteminin kullanılıp kullanılmaması hakkında tercihinin Kuruma vereceği dilekçe ile bildirir. Tercihle bulunulmaması halinde örnekleme yöntemi kabul edilmiş sayılır.</p> <p>Örnekleme yapılarak fatura incelenmesi yöntemini kabul eden eczacı tarafından Kuruma gönderilen fatura ve eki belgeler, teslim tarihinden itibaren en geç 60 (altmış) gün içerisinde (Değişik: 03/05/2017-2017/1 Ek Protokol 9.md.-(b) Yürürlük:01/04/2017) “Ödeme Yönetmeliği”ne göre örnekleme yöntemiyle (A grubu, B grubu, C grubu için belirlenen oranlarda) incelenir ve inceleme sonucunda tespit edilen hata oranı reçetelerin kendi gruplarına uygulanarak ödeme gerçekleştirilir. Örnekleme yöntemini kabul eden eczacılara 60 (altmış) günden önce avans ödemesi yapılabilir.</p> <p>Aym 1 (bir) inci ve 15 (onbeş) inci günleri arasında karşılanan ve süresinde teslim edilen kan ürünü, diyaliz solüsyonu ve hemofili reçetelerinin fatura bedelleri bir sonraki ayın ilk 3 (üç) iş günü, ayın 16 (onaltı) ncı ve ay sonu arasında karşılanan ve süresinde teslim edilen reçetelerin fatura bedelleri ise bir sonraki ayın 12 (oniki) ncı ve 15 (onbeş) inci günleri arasında Kurumca belirlenen usul ve esaslara göre incelenerek ödenir.</p>
<p>4.3.2. Kurumca posta veya provizyon sistemi üzerinden iade edilen reçeteler eczacı tarafından gerekli düzeltmeler yapıldıktan sonra teslim alındığı tarihten itibaren 10 (on) iş günü içerisinde Kuruma teslim edilir. Bu süre içerisinde teslim edilmeyen reçete bedelleri veya eksiklikleri tamamlanmadan Kuruma teslim edilen reçete/reçetedeği eksikliği olan ilaç bedelleri ödenmez. Ödenmeyen bedel ödenecek miktardan düşülerek, döneme ait fatura bedeli takip eden ilk ödeme döneminde ödenir. Örnekleme yöntemini kabul eden eczaneler için, ödenmeyen bedeller hata oranı tespitinde dikkate alınarak faturaya yansıtılır.</p> <p>İlgili hekime yukarıdaki süre içerisinde ulaşılamadığının eczacı tarafından belgelenecek Kuruma başvurulması halinde 15 (on beş) iş günü ek süre tanınır.</p>	<p>Kurumca posta veya Provizyon sistemi üzerinden iade edilen reçeteler eczacı tarafından gerekli düzeltmeler yapıldıktan sonra teslim alındığı tarihten itibaren 10 (on) iş günü içerisinde Kuruma teslim edilir. Bu süre içerisinde teslim edilmeyen reçete bedelleri veya eksiklikleri tamamlanmadan Kuruma teslim edilen reçete/reçetedeği eksikliği olan ilaç bedelleri (kesintiye itiraz hakkı saklı kalmak kaydıyla) ödenmez. Ödenmeyen bedel ödenecek miktardan düşülerek, döneme ait fatura bedeli takip eden ilk ödeme döneminde ödenir. Örnekleme yöntemini kabul eden eczaneler için, ödenmeyen bedeller hata oranı tespitinde dikkate alınarak faturaya yansıtılır.</p> <p>İlgili hekime yukarıdaki süre içerisinde ulaşılamadığının eczacı tarafından belgelenecek Kuruma başvurulması halinde 15 (on beş) iş günü ek süre tanınır.</p>

4.3.5. Örneklemeye yöntemini kabul eden eczacı tarafından, İtiraz İnceleme Komisyonuna başvurulması halinde, Kurum tarafından örneklemeye yöntemi ile yapılan inceleme sonucunda belirlenen fatura tutarı için daha önce ödeme yapılmamış ise, fatura teslim tarihinden itibaren 60 (altmış) gün içinde alacaklarından mahsuben fatura tutarının tamamının ödemesi yapılır. Fatura teslim tarihinden itibaren 90 (doksan) gün içinde de reçetelerin tamamı incelenir.

Eczane İtiraz İnceleme Komisyonu; sağlık sosyal güvenlik merkez müdürü veya görevlendireceği personel başkanlığında, sağlık sosyal güvenlik merkezinde görev yapan 1 (bir) sağlık hizmetleri sınıfı personeli ile reçetesi incelenen eczacı ve bölge eczacı odasından bir eczacı olmak üzere toplam 4 (dört) kişiden oluşur. Reçetesi incelenen eczacının İtiraz İnceleme Komisyonuna katılamaması halinde yazılı olarak yetkilendireceği başka bir eczacı komisyona katılabilir. Kararlar oyçokluğu ile alınır. Eşitlik olması halinde genel müdürlükte oluşturulan itiraz inceleme üst komisyonuna gönderilir. Eczane İtiraz Değerlendirme Komisyonuna başvuruda bulunan eczacı ile Bölge Eczacı Odasının temsilcisi eczacı, Kurumca gerekli altyapı çalışmalarının tamamlanmasını takiben elektronik ortamda komisyona katılabilir.

İtiraz İnceleme Üst Komisyonuna gönderilecek olan itiraza konu belgelerin bir nüshası ilgili bölge eczacı odasına verilir.

Genel Müdürlük İtiraz İnceleme Üst Komisyonu; Kurumu temsilen 2 (iki) kişi, TEB'i temsilen 1 (bir) kişi olmak üzere toplam 3 (üç) kişiden oluşur. Kararlar oybirliği ile alınır. Bu konuda huzur hakkı ödenmez.

Örneklemeye yöntemini kabul etmeyen eczacının reçeteleri Kurum tarafından incelenir ve komisyona gerek kalmaksızın sonuçlandırılır.

Örneklemeye yöntemini kabul eden eczacı tarafından, İtiraz İnceleme Komisyonuna başvurulması halinde, Kurum tarafından örneklemeye yöntemi ile yapılan inceleme sonucunda belirlenen fatura tutarı için daha önce ödeme yapılmamış ise, fatura teslim tarihinden itibaren 60 (altmış) gün içinde alacaklarından mahsuben fatura tutarının tamamının ödemesi yapılır. Fatura teslim tarihinden itibaren 90 (doksan) gün içinde de reçetelerin tamamı incelenir.

Eczane İtiraz İnceleme Komisyonu; sağlık sosyal güvenlik merkez müdürü veya görevlendireceği personel başkanlığında, sağlık sosyal güvenlik merkezinde görev yapan 1 (bir) sağlık hizmetleri sınıfı personeli ile reçetesi incelenen eczacı ve bölge eczacı odasından bir eczacı olmak üzere toplam 4 (dört) kişiden oluşur. Reçetesi incelenen eczacının İtiraz İnceleme Komisyonuna katılamaması halinde yazılı olarak yetkilendireceği başka bir eczacı komisyona katılabilir. Kararlar oyçokluğu ile alınır. Eşitlik olması halinde genel müdürlükte oluşturulan itiraz inceleme üst komisyonuna gönderilir. Eczane İtiraz Değerlendirme Komisyonuna başvuruda bulunan eczacı ile Bölge Eczacı Odasının temsilcisi eczacı, Kurumca gerekli altyapı çalışmalarının tamamlanmasını takiben elektronik ortamda komisyona katılabilir.

İtiraz İnceleme Üst Komisyonuna gönderilecek olan itiraza konu belgelerin bir nüshası ilgili bölge eczacı odasına verilir.

Genel Müdürlük İtiraz İnceleme Üst Komisyonu; Kurumu temsilen 2 (iki) kişi, TEB'i temsilen 1 (bir) kişi olmak üzere toplam 3 (üç) kişiden oluşur. Kararlar oybirliği ile alınır. Bu konuda huzur hakkı ödenmez. Örneklemeye yöntemini kabul etmeyen eczacının reçeteleri Kurum tarafından incelenir ve komisyona gerek kalmaksızın sonuçlandırılır.

(Genel Sağlık Sigortası Genel Müdürlüğü'nün 12.04.2018 tarih ve 2018/14 no'lu Genelgesi'nde yer alan 'Reçetesi incelenen eczacının Komisyona katılmaması halinde hak ve alacaklarından vazgeçme konusunda noter onaylı yetkilendirilmiş başka bir eczacı Komisyona katılabilir.' ifadesi ile çelişmektedir).

<p>5.SÖZLEŞMENİN FESHİ VE CEZAI ŞARTLAR</p>	
<p>5.1. Taraflar bir ay önceden yazılı bildirimde bulunmak şartıyla sözleşmeyi her zaman feshedebilir.</p>	<p>Taraflar kurum taşra teşkilatı protokolünün 5.3 maddesinde yer alan hususlardan birinin gerçekleşmesi durumunda veya eczacının talebi doğrultusunda 1ay önceden yazılı bildirimde bulunarak sözleşmeyi feshedebilir</p> <p>(Kurum tarafından herhangi bir gerekçe gösterilmeden eczacının sözleşmesinin feshedilmesi eczacının ekonomik olarak mağdur olmasına neden olacaktır ancak eczacının tek taraflı olarak yapacağı sözleşme feshinde kurum aleyhine herhangi bir sıkıntı yaşanmayacaktır).</p>
<p>5.2. Savunma</p> <p>Bu Protokolün (5) numaralı maddesinde yer alan fiillerin tespiti halinde 15 (on beş) gün süre verilerek eczacının yazılı savunması istenir. Talep edilmesi halinde soruşturmanın gizliliğine riayet edilerek savunma istenilen konuyla ilgili eczacının Protokol kapsamında yaptığı iş ve işlemlere yönelik bilgi ve belgelerin birer örneği eczacıya verilir. Savunma talep yazısının tebliğ tarihinden itibaren 15 (on beş) gün içinde eczacı savunmasını verir. Süresi içerisinde savunma verilmemesi halinde Kurumca işlemlere devam edilir. Kurum Müfettişlerince yapılan inceleme veya soruşturmalarda savunma, Müfettişlerce alınır.</p> <p>Sözleşme feshi, uyarı ve cezai şartlara yapılacak itirazlar EK-7’de yer alan “Eczanelerin Sözleşmeden Kaynaklı Yaptırımlara İlişkin İtirazlarının Değerlendirilmesine İlişkin Usul Ve Esaslar” doğrultusunda değerlendirilir.</p>	<p>Bu protokolün (5) numaralı maddesinde yer alan fiillerin tespiti veya yersiz ödemeye konu olan fiillerin tespiti halinde 15 (on beş) gün süre verilerek eczacının yazılı savunması istenir. Talep edilmesi halinde soruşturmanın gizliliğine riayet edilerek savunma istenilen konuyla ilgili eczacının Protokol kapsamında yaptığı iş ve işlemlere yönelik bilgi ve belgelerin birer örneği eczacıya verilir. Savunma talep yazısının tebliğ tarihinden itibaren 15 (on beş) gün içinde eczacı savunmasını verir. Eczacının haklı mazeretini sunması durumunda 15 gün ek süre verilir. Süresi içerisinde savunma verilmemesi halinde Kurumca işlemlere devam edilir. Kurum Müfettişlerince yapılan inceleme veya soruşturmalarda savunma, Müfettişlerce alınır.</p> <p>Sözleşme feshi, uyarı ve cezai şartlara yapılacak itirazlar EK-7’de yer alan “Eczanelerin Sözleşmeden Kaynaklı Yaptırımlara İlişkin İtirazlarının Değerlendirilmesine İlişkin Usul Ve Esaslar” doğrultusunda değerlendirilir.</p>
<p>5.3.1. Reçetede yazılan ilacın eczanede bulunduğu halde eczanede bulunan ilacın verilmediğinin ve/veya reçete karşılama reçete veya hasta seçimi yapıldığının ve/veya reçete sahibinin kurallara uygun yazılmış ve provizyon sisteminin onay verdiği reçetesinde yer alan ilacı hastaya bedeli karşılığında satıldığının tespiti halinde, eczane yazılı olarak uyarılır, tekrarı halinde sözleşme feshedilir ve</p>	<p>Reçetede yazılan ilacın eczanede bulunduğu halde eczanede bulunan ilacın verilmediğinin ve/veya reçete karşılama reçete veya hasta seçimi yapıldığının ve/veya reçete sahibinin kurallara uygun yazılmış ve provizyon sisteminin onay verdiği reçetesinde yer alan ilacı hastaya bedeli karşılığında satıldığının tespiti halinde, eczane yazılı olarak uyarılır, tekrarı halinde ilaç bedelinin 5 katı para cezası uygulanır. Hastanın kendi isteğiyle aldığı reçeteler için bu madde hükmü</p>

<p>5.3.2. Eczacının Kuruma fatura ettiği reçetelerde (e-reçete olarak düzenlenenler hariç) bulunması gereken ve reçete muhteviyatı ilaçların reçete sahibine ya da ilacı alana teslim edildiğine ilişkin imzanın, reçete sahibine veya ilacı alana ait olmadığının denetim ile tespitinin kesinlik kazanması halinde, reçete bedelinin 2 (iki) katı tutarında cezai şart uygulanarak eczacı yazılı olarak uyarılır, tekrarı halinde reçete bedelinin 5 (beş) katı tutarında cezai şart uygulanarak sözleşme feshedilir ve 1 (bir) ay süre ile sözleşme yapılmaz. Ancak hastanın veya ilacı teslim alan kişinin ilacı aldığını beyan etmesi durumunda bu madde hükmü uygulanmaz.</p>	<p>Eczacının Kuruma fatura ettiği reçetelerde (e-reçete olarak düzenlenenler hariç) bulunması gereken ve reçete muhteviyatı ilaçların reçete sahibine ya da ilacı alana teslim edildiğine ilişkin imzanın, reçete sahibine veya ilacı alana ait olmadığının yasal olarak kanıtlanması halinde reçete bedelinin 2 (iki) katı tutarında cezai şart uygulanarak eczacı yazılı olarak uyarılır, tekrarı halinde reçete bedelinin 5 (beş) katı tutarında cezai şart uygulanarak sözleşme feshedilir ve 1 (bir) ay süre ile sözleşme yapılmaz. Ancak hastanın veya ilacı teslim alan kişinin ilacı aldığını beyan etmesi durumunda bu madde hükmü uygulanmaz.</p>
<p>5.3.3. Sözleşmesi feshedilen eczacıya ait reçetelerin Kurum ile sözleşmeli eczacı tarafından Kuruma fatura edilmesi halinde, reçete bedelinin 10 (on) katı tutarında cezai şart uygulanarak eczacı uyarılır. Tekrarı halinde reçete bedelinin 20 (yirmi) katı tutarında cezai şart uygulanarak sözleşme feshedilir ve 6 (altı) ay süre ile sözleşme yapılmaz.</p>	<p>3.2.12 maddesi ile çeliştiğinden dikkat edilmesi gereken husus kurum provizyon sistemindeki eşdeğer tablosu değil <u>farmasötik eşdeğer</u> olup olmadığıdır.</p> <p>Ayrıca örnekleme yöntemi olarak kontrol edilen reçetede ilacın eşdeğer olmaması durumunda hata oranı kadar bir kesinti daha yapılarak aynı hata için para cezası 2 kez uygulanmaktadır.</p> <p>Yani eczacı hem kesinti yaşamakta hem de para cezası almaktadır.</p>
<p>5.3.4. Reçetede yazılı ilaç yerine <u>farmasötik eşdeğer</u> olmayan ilaç verilmesi durumunda 500 (beş yüz) TL'den az 1000 (bin) TL'den fazla olmamak üzere ilaç bedelinin 5 (beş) katı tutarında cezai şart uygulanır. Bu maddenin uygulanmasında reçetenin karşılandığı tarihteki Kurum provizyon sistemindeki eşdeğer tablosu dikkate alınır.</p>	<p>Reçetede yazılı ilaç yerine <u>farmasötik eşdeğer</u> olmayan ilaç verilmesi durumunda 500 (beş yüz) TL'den az 1000 (bin) TL'den fazla olmamak üzere ilaç bedelinin 5 (beş) katı tutarında cezai şart uygulanır. <u>Birden fazla kutu içeren (enjektabl preparat,oral beslenme solüsyonu vb.) ilaçlarda her kutu başına ceza uygulanmamalı,tek kalem olarak değerlendirilmelidir.</u> Bu maddenin uygulanmasında reçetenin karşılandığı tarihteki Kurum provizyon sistemindeki eşdeğer tablosu dikkate alınır.</p> <p>(3.2.12 maddesi ile çeliştiğinden dikkat edilmesi gereken husus kurum provizyon sistemindeki eşdeğer tablosu değil <u>farmasötik eşdeğer</u> olup olmadığıdır.</p> <p>Ayrıca örnekleme yöntemi olarak kontrol edilen reçetede ilacın eşdeğer olmaması durumunda hata</p>

<p>5.3.14. Muayene katılım payını tahsil etmemek amacıyla reçete girilip silinmesi, hastanın ilaç almasını engellemek amacıyla reçete girilip silinmesi, hastanın rızası dışında adına devam reçetesi girilip silinmesi veya ilaç verilmiş sürelerini ihlal amacıyla reçete girilip silinmesi fiillerinin tespit edilmesi durumunda yapılan her işlem için fiile iştirak eden tüm eczanelere ayrı ayrı 100 (yüz) TL cezai şart uygulanarak eczane yazılı olarak uyarılır. Maddede sayılan fiillerden herhangi birinin tekrarı halinde cezai şart miktarı 300 (üç yüz) TL olarak uygulanır. Bir sözleşme döneminde 1 reçetede tespit edilmesi halinde cezai şart uygulanmaz.</p>	<p>Muayene katılım payının alınmamasıyla diğer suçlar birbirinden ayrı maddeler olmalı muayene katılım payı için bir sözleşme döneminde 3 reçete tespit edilmesi durumunda cezai şart uygulanmalı.</p> <p>Diğer hususlarla ilgili (Hastanın ilaç almasını engellemek amacıyla vb.) hayali reçete girilip silinmesi durumunda reçete tutarının 5 katı tutarında cezai şart uygulanır tekrarı durumunda reçete bedelinin 10 katı tutarında cezai şart uygulanarak sözleşme 1 ay süreyle feshedilir</p>
<p>7.2. Kurum tarafından eczacıya yapılacak tebligatlar sözleşmede belirttiği adresine, eczacı tarafından Kuruma yapılacak bildirimler ise Kurumun taşra teşkilatına yapılır. Tebligatlar, 7201 sayılı “Tebligat Kanunu” hükümlerine göre ve iadeli taahhütlü olarak yapılır.</p>	<p>Kurum tarafından eczacıya yapılacak tebligatlar sözleşmede belirttiği adresine, eczacı tarafından Kuruma yapılacak bildirimler ise Kurumun taşra teşkilatına yapılır. Tebligatlar, 7201 sayılı “Tebligat Kanunu” hükümlerine göre ve iadeli taahhütlü veya kargo ile yapılır.</p>
<p>8.YETKİLİ MAHKEME</p>	
<p>8.1. Bu Protokolün uygulanmasında Kurum ile TEB arasında doğan uzlaşmazlıklarda Ankara mahkemeleri ve icra daireleri yetkilidir.</p>	
<p>8.2. Taşra teşkilatı ile eczaneler arasında imzalanan sözleşmelerin uygulanmasından doğan uyuşmazlıklarda sözleşmeyi yapan taşra teşkilatının bulunduğu yer mahkemeleri ve icra daireleri yetkilidir.</p>	<p>Taşra teşkilatı ile eczaneler arasında imzalanan sözleşmelerin uygulanmasından doğan uyuşmazlıklarda sözleşmeyi yapan Eczanenin bulunduğu il veya taşra teşkilatı teşkilatının bulunduğu yer mahkemeleri ve icra daireleri yetkilidir</p>
<p>EK-1</p> <p>Sosyal Güvenlik Kurumu ile adresinde faaliyet gösteren Eczanesi sahibi ve mesul müdürü arasında, Sosyal Güvenlik Kurumu ile Türk Eczacıları Birliğinin ortaklaşa imzaladıkları Protokol esaslarına uygun olarak hizmet sunulması amacıyla iş bu sözleşme yapılmıştır.</p>	<p>(Kuruma iskonto yapılmaması)</p> <p>Veya değişen ciroya göre iskonto yapılması hususu nedeniyle (yüzde...) ilgili ibarenin kaldırılması</p>

14. Sıralı Dağıtım sistemine tabi reçete grupları aşağıda belirtilmiştir.	
I- <u>Talasemi endikasyonunda kullanılan ilaçlar (Deferipron, Deferasiroks)</u>	<u>Talasemi endikasyonu</u> <u>Deferipron, deferasiroks</u> preparatlarını ihtiva eden reçeteler
m- <u>TNF alfa blokeri olarak kullanılan ilaçlar</u>	
n- <u>Rituximab, Abatasept, Tofasitinibsitrat, Kanakinumab, Tosilizumab, Sertolizumab, Sekukinumab, Ustekinumab, Vedolizumab.</u>	o. <u>enzim preparatları (imigluseraz, laronidaz, agalsidaz beta, agalsidaz alfa içeren reçeteleri)</u>
İtiraz	
<p>Madde 4- (1) Kurumun taşra birimleri tarafından yapılan inceleme/kontrol vb. işlemler sonucunda Protokolün (5) numaralı maddesi kapsamında fiillerin ilk tespiti halinde eczacının Protokolün (5.2) numaralı maddesi kapsamında savunması alınır ve Kurum taşra teşkilatınca değerlendirilir. Yapılan değerlendirme sonucu eczaneye tebliğ edilir.</p> <p>(2) Eczane tarafından, tebligatın eczaneye ulaşmasını takip eden 5 (beş) iş günü içerisinde işlemin “Eczane Uyarı ve Cezai Şart İtiraz Değerlendirme Komisyonu” tarafından değerlendirilmesi için yazılı olarak itirazda bulunulabilir.</p> <p>(3) İtiraz, itirazı takip eden 15 (onbeş) iş günü içerisinde oluşturulacak “Eczane Uyarı ve Cezai Şart İtiraz Değerlendirme Komisyonu” marifetiyle değerlendirilir.</p>	<p>Kurumun taşra birimleri tarafından yapılan inceleme/kontrol vb. işlemler sonucunda Protokolün (5) numaralı ve <u>4.3.6 maddeleri</u> kapsamında fiillerin ilk tespiti halinde eczacının Protokolün (5.2) numaralı maddesi kapsamında savunması alınır ve Kurum taşra teşkilatınca değerlendirilir.</p> <p>Yapılan değerlendirme sonucu eczaneye tebliğ edilir.</p>

SOSYAL MEDYA



Bir çocuğun
ÇIKARAMADIĞI SES
olmak zorundasın!

#ElmalıDavası
#Elmalıda2Çocuk



MERSİN
ECZACI
ODASI

MERSİN ECZACI ODASI



HAZİRAN 2021

ÇALIŞMA RAPORU

Adres

Mesudiye mah. 112. cad.
No:39/B Kat:3 MERSİN

Telefon

0 324 336 20 30 (PBX)

Elektronik Posta

yonetim@mersineo.org.tr

Web

www.mersineo.org.tr